VYCHÁZÍ ČTVRTLETNĚ ZÁŘÍ 2011

HRUŠOVANSKÝ ZPRAVODAJ

www.hrusovanyubrna.cz

Obsah

Obecní úřad

3 Slovo starosty

4 Výzva neplatičům

5 Výběr z usnesení č. 5/ZO/2011

6 Sběrný dvůr odpadů
Nová služba pro občany: kontejner pro použitý textil. Další informace včetně provozní doby sběrného dvora.

14 Článek z časopisu Vodárenské kapky
Dobrovolný svazek Vody a kanalizace Židlochovice. Rozhovor s jeho předsedou Mgr. Vladimírem Šmerdou.

16 Knihovna
Čtení pomáhá

16 Upozornění vlastníkům nemovitostí

Komise

7 Komise životního prostředí
7 Jaké změny nás čekají v letošním roce Lesopark u Šatavy – I. etapa. Přesun pomníku II. světové války k památníku I. sv. války. Oprava a odbahnění rybníka Šejba
8 Desatero domácí ekologie: Zahrada.

AZ občasník kronikáře

17 Z historie předškolních zařízení

20 Toulky obcemi našeho region
Blučina. Bratčice.

22 Události známé, neznámé
Výstavy. Kdo byl kdo v Hrušovanech u Brna

23 Historický kalendář

Školy

10 Mateřská škola
Přes prázdniny vyrostly nejenom děti.

12 Základní škola
Zpět ve školních lavicích… Zahájení školního roku. Co se ve škole změnilo přes prázdniny. Počty žáků. Vzdělávací programy a projekty.
Prvňáčci a jejich třídní učitelky. Slepíši.

Organizace

26 FK 1932
Co nového se dělo v hrušovanském fotbale přes léto? Družstva od Mladší přípravky po Starou gardu. Poděkování fanouškům a rodičům mladších hráčů. Rozpis utkání.

30 Hrušovanské okruhy
Zamyšlení nad historií cyklistického závodu. Galerie vítězů.

26 Táborníci
Rytíři Templu – Újezd 2011. Jednodenní vodácký výlet „pouštění Jihlavy“. První příměstský tábor Hrušovany u Brna.

30 TJ Sokol
Letní pobyt Mišlenka 16. 7. - 23. 7..

Hrušovanský zpravodaj

Čtvrtletník, číslo 3/2011
vychází v září 2011

Vydává Obec Hrušovany, Masarykova 17, Hrušovany u Brna, IČ: 281824

Evidenční číslo: MK ČR 10090
Redakční rada:
Ing. Jan Šnajnar,
Ing. Josef Valoušek, Vlastimila Adamová,
Marie Rožnovská, Tereza Nentvichová.

Uzávěrka příštího čísla je 3. 12. 2011.

Delší příspěvky dodávejte, prosím, na disketě nebo na email valousek@volny.cz

Redakční rada příspěvky stylisticky ani pravopisně neupravuje, za správnost odpovídá autor.

Ceny inzerce: 750 Kč za celou stránku, 375 Kč půlstránka, 188 Kč čtvrtstránka apod (+DPH).

Vážení spoluobčané,

úvodem mého příspěvku Vás pozdravuji a věřím, že jste si na prázdninách či řádných dovolených odpočinuli a jste plni elánu do dalších povinností nebo činností, které vás čekají.

Začal nám nový školní rok a já jsem velmi rád, že byl naplněn slib, který jsme před časem dali, že přijmeme všechny děti do Mateřské školy, které se k zápisu dostaví. Vytvořili jsme tím i řadu nových pracovních míst. Věřím, že se dětem bude ve školce líbit a novým pracovníkům též. Zde patří velké poděkování za spolupráci p. ředitelce Janě Hochmannové.

Chci zde poděkovat spolupracovníkům a zastupitelům, že úsilí, které věnovali k otevření nových tříd MŠ, bylo smysluplné a naplnilo cíl, který jsme si dali.

Prvňákům v základní škole přeji totéž a kantorům navíc pevné nervy, nebude to jednoduché. Rád bych požádal rodiče, aby spolupracovali se školou a nebojovali s ní. V zájmu nás všech je, aby se děti ve škole cítily dobře.

Trochu mne trápí, že řada dětí neumí vůbec zdravit starší lidi a někteří rodiče také ne. V dnešní době voláme po pořádku, slušnosti, ale mnohdy se tím neřídíme. Vandalismus a krádeže nabývají větších rozměrů, než je vhodné. Čistota a pořádek, části naší mládeže, také nic neříká. Stačí se podívat na místa, která obec vyčlenila pro jejich vyžití. Nikdy po sobě neuklidí.

Chci poděkovat všem, kteří se podíleli na kulturních, sportovních a společenských akcích, hlavně zaměřených na děti a mládež. A že jich bylo. Tlumočím zde přesvědčení, že i když někdy zvedáme obočí, budeme podporovat spolky, které pracují hlavně s dětmi a mládeží.

Nechci Vás unavovat výčtem akcí, které realizujeme, je jich dost, ale přesto chci upozornit, že budování chodníků běží s dotací Ministerstva financí, Lesopark je realizován s pomocí dotace Ministerstva životního prostředí, rybník Šejba s dotací EU, SFŽP a Jihomoravského kraje, pomohli jsme myslivcům v elektrifikaci myslivny, dobudováváme solární ohřev a vytápění

na fotbalovém stadionu, opravili školky na Sídlišti a ul. Havlíčkova, vylepšili technické zázemí na základní škole, vylepšujeme mobiliář obce (schody na Tyršově ulici, přechodový můstek k Výzkumu, lavičky v parku), budujeme nová kolumbární místa na hřbitově, probíhá zvětšení kapacity čistírny odpadních vod, atd.

Již nyní se zodpovědně připravujeme na další fiskální (finanční)rok a čeká nás toho dost, hlavně kumšt v získávání finančních prostředků. Rádi se budeme s Vámi setkávat a komunikovat. Účast veřejnosti na veřejných zasedáních zastupitelstva by mohla být z vašich řad vyšší.

Děkuji ještě jednou všem, kteří nám pomáhají anebo fandí.

S pozdravem

Miroslav Rožnovský, starosta obce

Výzva neplatičům – neuhrazené poplatky

Ing. Hana Táborská, tajemnice OÚ

Obecní úřad Hrušovany u Brna, jako správce místních poplatků (za komunální odpad, za psy, za zábor veřejného prostranství,…), příslušný k jejich vyměření, vybírání a případnému vymáhání v obci Hrušovany u Brna, touto cestou vyzývá na splatnost místních poplatků.

Splatnost všech poplatků podle obecně závazných vyhlášek byla stanovena na 31. 3. 2011.

S platností nového zákona upravujícího správu daní a poplatků, zákona č. 280/2001 Sb., daňový řád, s účinností od 1. 1. 2011, už není povinností správce poplatku posílat neplatícímu poplatníkovi výzvu k zaplacení v náhradním termínu. K případné exekuci postačí zaslání platebního výměru.

Řádné a včasné placení poplatků si proto musí každý z poplatníků hlídat sám.

Z důvodu množství nezaplacených poplatků, zejména za komunální odpad a s ohledem na rostoucí administrativu s tím spojenou, se správce poplatku rozhodl přistoupit k ukládání sankcí za řádně nezaplacené poplatky, k jejich navýšení platebním výměrem.

Pokud nebude zaplaceno ani po vydání platebního výměru bude předáno k exekuci.

Vyzýváme proto všechny občany, kteří dosud nezaplatili místní poplatky a chtějí se navýšení vyhnout, aby tak učinili nejpozději do 15.10.2011. Mohou zaplatit na pokladně Obecního úřadu Hrušovany u Brna, Masarykova 17 a nebo převodem na účet obce Hrušovany u Brna č.ú. 2022877339/0800. Podrobnější informace podá na obecním úřadě p.Seďová nebo ing. Táborská, tel.:547236117.

Vyzýváme také k včasnému placení ostatních pohledávek (nájmy, pokuty). Pokud nebude zaplaceno včas bude také předáváno k exekuci.

Výběr z usnesení č. 5/ZO/2011 z jednání zastupitelstva obce Hrušovany u Brna konaného dne 1. 8. 2011

I. Zastupitelstvo obce bere na vědomí:

1. Informaci starosty obce Vojkovice ve věci rybníka Šejba
2. Dopis p. Derfiňákové
3. Rezignaci člena kontrolního výboru pana Jana Havlíka

II. Zastupitelstvo obce schvaluje:

1. zprávu starosty
2. rozpočtové opatření č. 4/2011
3. rozpočtové opatření č. 5/2011
4. rozpočtové opatření č. 6/2011
5. v souladu se zákonem č. 128/2000 Sb, o obcích, ve znění pozdějších předpisů prodej prodej bytu 540/1 (ul. Žižkova, Hrušovany u Brna) včetně podílu na společných částech domu a pozemku (parc. č. 1546/2) o velikosti podílu 2822/89829
6. kupní smlouvu ve věci prodeje bytu 540/1 včetně podílu na společných částech domu a pozemku a pověřuje starostu jejím podpisem
7. akci - podporu vytápění fotbalového stadionu dle návrhu
8. v souladu se zákonem č. 128/2000 Sb, o obcích, ve znění pozdějších předpisů prodej pozemků parc. č. 582/1, ostatní plocha a parc. č. 711/115, orná půda, oba k. ú. Židlochovice Městu Židlochovice, IČ 282979, se sídlem Masarykova 100, Židlochovice za cenu 30,- Kč/m^2
9. odkoupení pozemku parc.č. PK 2713, parcela ve zjednodušené evidenci, k. ú. Hrušovany u Brna za cenu 200,- Kč/m^2
10. Dodatek č.1 ke Smlouvě o výpůjčce – Mateřská škola, příspěvková organizace a pověřuje starostu jeho podpisem
11. OZV č. 1/2011 o stanovení míst, na kterých mohou být provozovány VHP a interaktivní videoloterijní terminály
12. Dodatek č. 1 Smlouvy o zajištění financování systému IDS JMK a pověřuje starostu jeho podpisem
13. Smlouvu o kontokorentním úvěru č. 2022877339-11 a pověřuje starostu jejím podpisem

III. Zastupitelstvo obce pověřuje:

1. radu obce vyhotovením kupní smlouvy ve věci prodeje pozemků parc. č. 582/1, ostatní plocha a parc. č.711/115, orná půda, oba k. ú. Židlochovice a pověřuje starostu jejím podpisem
2. radu obce vyhotovením kupní smlouvy ve věci odkoupení pozemku parc.č.PK 2713 a pověřuje starostu jejím podpisem.

IV. Zastupitelstvo obce rozhodlo:

1. O odpisu a vyřazení majetku z evidence obce dle návrhů správy majetku obce a rady obce (MŠ a OÚ)

V. Zastupitelstvo obce revokuje:

1. své usnesení č. 4/27/2011 ze dne 2. 5. 2011 – nerealizace

V. Zastupitelstvo obce zvolilo:

1. V souladu s § 84odst. 2 písm. m) zákona č. 128/2000 Sb. o obcích (obecní zřízení), v platném znění člena kontrolního výboru: Ing. Růžena Havlíková

Informace o sběrném dvoře odpadů

Pavel Hodec, Správa majetku obce

Provozní doba sběrného dvora

Pondělí	Úterý	Středa	Čtvrtek	Pátek	Sobota
ZAVŘENO	12.30 – 17.00	ZAVŘENO	12.30 – 17.00	ZAVŘENO	09.00 – 14.00

SDO mohou využívat výhradně občané Hrušovan a majitelé rekreačních objektů v Hrušovanech u Brna, kteří mají zaplacen poplatek za odpady. Tito občané mohou odpady na sběrném dvoře ukládat zdarma.

- ***Obsluha může požadovat předložení občanského průkazu a kartičky vydané po zaplacení poplatku za odpad na obecním úřadě.***
- ***Sběrný dvůr tedy není určen pro živnostníky a firmy!***

NOVÁ SLUŽBA PRO OBČANY:

Obec Hrušovany u Brna uzavřela se společností E+B textil s. r. o. smlouvu o spolupráci při sběru textilu.

Na sběrný dvůr odpadů tato firma přistaví vlastní označený kontejner pro použitý textil od občanů naší obce. Kontejner bude přístupný v provozní době sběrného dvora.

- chcete-li přispět ke zlepšení životního prostředí odkládejte do speciálních kontejnerů použitý a nepotřebný textil
- vkládejte do kontejnerů textil zabalený do igelitových tašek či pytlů
- do kontejneru patří veškeré oděvy, bytový textil - záclony, závěsy, povlečení, potahy, ubrusy, deky
- do kontejneru nepatří boty, tašky, koberce, matrace, molitan, znečištěný textil

Třídění odpadu - papír, kartony, sklo, plasty, dřevo, železo, tráva, listí, stav.odpad, pneumatiky, elektrozařízení zpětného odběru, zářivky, baterie, nebezpečný odpad a nyní i textil snižují množství objemného odpadu, nenavyšují jeho cenu za uložení na skládku a výrazně ovlivňují životní prostředí v němž existujeme.

Všem těm, kteří si dají tu práci a třídí výše uvedené odpady touto cestou děkujeme .

Pracovníci sběrného dvora odpadů v Hrušovanech u Brna Jana Koziny č.p.700.

Jaké změny nás čekají v letošním roce

Lesopark u Šatavy – I. etapa

Začátkem září byly zahájeny práce na realizaci první části lesoparku lužního charakteru mezi průmyslovým obchvatem a potokem Šatava. Na ploše 0,54 ha bude vysazeno ve skupinách 157 ks domácích stromů – odrostků (dub letní, topol černý, javor babyka, jilm vaz, habr obecný, střemcha, lípa srdčitá, jasan úzkolistý), 111 ks keřů (svída, brslen, kalina, trnka, ptačí zob, řešetlák, hloh) a 2 ks soliterních alejových dřevin – lípa a jasan. Zvolené dřeviny stanovištně odpovídají přirozené vegetaci, v tomto případě jasanovým doubravám

Založení lesoparku doplní a zkvalitní kostru ekologické stability krajiny a výrazně přispěje ke zlepšení obrazu krajiny. Realizací projektu dojde k navýšení ploch přírodě blízkého charakteru, které budou využitelné pro krátkodobý odpočinek obyvatel obce Hrušovany u Brna a blízkého okolí. Realizace na ploše 0,54 ha bude provedena do konce listopadu 2011.

Tato akce bude ze 70% financována z dotace z Ministerstva životního prostředí, v rámci programu Podpora obnovy přirozených funkcí krajiny, čl. 2): Podprogram 115 165 – Adaptační opatření pro zmírnění dopadů klimatické změny na nelesní ekosystémy, opatření: 4.1 tvorba a obnova ekostabilizačních prvků v krajině.

Přesun pomníku II. světové války k památníku I. sv. války

Na podzim tohoto roku bude realizován přesun památníku II. světové války z parku před obchodním domem na místo bývalého hřbitova, k památníku I. světové války. Celá plocha kolem památníků bude současně upravena, aby toto pietní místo získalo důstojný charakter. Úpravy budou spočívat v odstranění starého schodiště a vybudování nové nástupní plochy k oběma pomníkům, budou provedeny sadové úpravy a vztyčeny stožáry na vlajky. Sadové úpravy budou spočívat v odstranění nevyhovujících keřových skupin a stromů. Zachovány zůstanou pouze 2 borovice černé, které budou cca do 4 m vyvětveny a jedna bříza.

Stávající památník bude od sousedních pozemků oddělen živým plotem ve tvaru L ze široce sloupovitého tisu, který vytvoří pohledovou clonu od sousedních parcel i v zimě a bude odpovídajícím způsobem plnit funkci pozadí památníkům. Mezi tímto živým plotem a památníkem bude vysazen pás trvalek, které pokvetou v průběhu celého roku, převážně však v dubnu, tedy ke dni osvobození obce. Dominantním dřevinným prvkem budou čtyři okrasné červenolisté jabloně Malus „Royalty“ s výraznými tmavě růžovými květy, které se objevují většinou v dubnu. Tento druh jabloně zdobí od podzimu drobná červená jablíčka, která na stromě drží celou zimu. Výsadby budou doplněny pásem červenolistého dřišťálu. Výsadby jsou navrženy tak, aby svou červeno-zelenou kombinací zaujaly po celý rok.

Oprava a odbahnění rybníka Šejba

Jistě jste si všimli, že bylo zahájeno vypouštění rybníka Šejba. Tím byly odstartovány přípravné práce na akci „Oprava a odbahnění rybníka Šejba“. Před uzávěrkou tohoto čísla byla ukončena výběrová soutěž na zhotovitele stavby. A dne 9. 9. 2011 byla uzavřena smlouva o dílo, která byla spolu s ostatními podklady zaslána Státnímu fondu životního prostředí (SFŽP) a Ministerstvu životního prostředí (MŽP), ze kterých byly přislíbeny dotace. SFŽP a MŽP mají na vyhotovení smlouvy o poskytnutí dotace a podpis standardně 3 měsíce. Obec Vojkovice, jako zadavatel stavby, vyvine maximální úsilí, aby práce na této akci byly zahájeny v měsíci listopadu 2011.

Realizace by měla být dokončena v roce 2012. Téměř celá akce bude financována z dotací. Pouze necelých 20% se budou podílet obec Vojkovice a Hrušovany u Brna.

Zahrada

Komise životního prostředí by vás ráda na stránkách Hrušovanského zpravodaje informovala o tom, jak se chovat ekologicky a šetrně k životnímu prostředí. V tomto čísle se zaměříme na zahradu článkem z knihy Desatero domácí ekologie (Máchal, Vlašín, Smolíková, 2002, Rezekvítek).

Půda jako živý organismus

Ideálem moudrého zahrádkáře není pohádková řepa veliká převeliká, ale zelenina a ovoce bez škodlivin, které se dají dobře skladovat a obsahují všechny životně důležité látky. Abychom takové ovoce a zeleninu vypěstovali, potřebujeme především zdravou půdu. Našimi nejpočetnějšími pomocníky jsou neviditelné půdní mikroorganismy. Ke svému životu potřebují dostatek organické hmoty, proto neustále kompostujeme všechny organické odpady ze zahrady i z domácnosti a hnojíme kompostem nebo zeleným hnojením. Kompostovat lze rovněž opadané listí. Ještě lepší je však ponechat je ležet na záhonech, kde před nastávající zimou vytvářejí nejpřirozenější půdní kryt. Podzimní pálení listí ze zdravých stromů není výhodou, jen zbytečně obtěžuje sousedy dráždivým dýmem. Jen pro úplnost uvádíme snad už notoricky známou skutečnost, že jarní vypalování trávy je nesmyslný a zbytečný hazard, který zabíjí živočichy, rostliny i mikroorganismy za současného obrovského rizika požáru. Kompostovat můžeme i papír, podrcené dřevo a kůru, zmoklé seno, slámu, sáčky čajů, ale vždy máme na paměti dobré promíchání a provzdušnění vrstev.

Půdu nenecháváme pokud možno nikdy dlouho nechráněnou. Pokud není pokryta plodinami, její povrch mulčujeme nebo oséváme rostlinami na zelené hnojení. Velmi se osvědčily jeteloviny nebo jiné bobovité rostliny, které pomocí hlízkových bakterií umí vázat dusík ze vzduchu.

Půdu zbytečně neobracíme ani nezaléváme, vláhu v ní udržujeme mulčováním, popř. kypřením svrchní vrstvy. Pokud je to nutné volíme raději jedno vydatné zalití než každodenní kropení.

Jiní vydatní pomocníci

Dalšími málo viditelnými, ale o to potřebnějšími pomocnicemi jsou žížaly. Nejen svou schopností půdu prokypřovat, ale hlavně vytvářením ideální půdní struktury s neutrální půdní pH reakcí. Jejich výskyt podpoříme mulčováním záhonů posekanou trávou.

Kam co nasadit a co by nemělo na zahrádce chybět

Jednostrannému vyčerpávání půdy nejlépe zabráníme velkou rozmanitostí pěstovaných plodin, proto se nebojme pestrosti ani experimentování. Společenství rostlin, které si vzájemně nekonkurují, lépe využívá prostor i živiny v půdě a dokonce lépe čelí škůdcům i chorobám. Proto vysazujeme třeba celer a rajčata vedle košťálovin. Často se uvádí i vzájemné ochranné působení mrkve a cibule. Cibule chrání mrkev před pochmurnatkou a mrkev zase cibuli před květilkou. Na zahradě mají místo i aromatické a léčivé rostliny, které často svými éterickými oleji odpuzují škůdce i mravence a naopak vonnými květy lákají včelí pomocnice. Navíc se většina pěstovaných druhů stane i skutečnou ozdobou naší zahrádky, jako například divizna velkokvětá.

Další nepostradatelní pomocníci

Živáčkům, kteří nám pomáhají s udržením škůdců pod kontrolou, necháme nebo vytvoříme na zahradě kousíček „divočiny", kde je nikdo nebude rušit, případně jim zajistíme i dobré bydlení. Ideální jsou proto živé ploty.

Ptákům kromě budek a zimního přikrmování na krmítku vyrobíme a mělké napajedlo, aby nemuseli hasit žízeň ozobáváním pupenů a plodů. Pro jejich uhnízdění můžeme instalovat budky. Malí opeřenci se nám odvděčí nejen krásným zpěvem za svítání, ale i svou neúnavností při sběru hmyzu. Taková sýkora koňadra za den nasbírá na 50g různého hmyzu. Neméně usilovný je i střízlík (20g na den) nebo špaček (140g na den).

Ježkům přijde vhod hromada větví a listí.

I malé zahradní jezírko vytvoří životní podmínky pro mnoho druhů rostlin a živočichů, zejména hmyzožravých obojživelníků, jejichž výskyt je pro každou zahradu pravým požehnáním. Pro zbudování jezírka jsou nejvhodnější stinná místa, kde se nejdéle drží vlhko. Jezírko může sloužit také pro zadržování dešťové vody, zlepší mikroklima a dodá naší zahrádce i zvláštní půvab.

Zahrádkáři bez zahrádek

Nejsme-li šťastnými majiteli zahrady, nemusíme zoufat. I balkóny a okna obyčejného sídlištního bytu lze poměrně snadno změnit v malé truhlíkové zahrádky plné nejen květin, ale i zeleniny, jahod nebo bylinek. K lepšímu využití prostoru přispějí i popínavé a převislé rostliny. Stačí dobrý truhlík, zemina, pár sazenic, pravidelná zálivka a okna se zazelenají k potěše naší i všech kolemjdoucích.

Nestyďme se proto prožívat radost nad objevováním přirozených zákonitostí přírody, buďme častěji jen pokornými pomocníky a pozorovateli, ne vládci, kteří prosazují svoji vůli. Naučíme-li se s přírodou spolupracovat při respektování přírodních zákonů, ušetříme si mnoho dřiny. Více se o tom dozvíte v publikacích, zabývajících se biozahradou. Autoři v nich mimo jiné učí, jak vytvořit zahradu, která by s naším minimálním úsilím poskytla maximální užitek.

Inspirací může být také projekt „Projekt Přírodní zahrady bez hranic", který realizují České a rakouské organizace v letech 2009-2012 jako společný projekt v rámci programu Evropské územní spolupráce. Jeho cílem je podpora trvale udržitelného zahradničení, přenos zkušeností, ukázka příkladů dobré praxe, vzdělávání a především certifikace zahrad. Nabízí vlastníkům zahrad ocenění - prestižní plaketu "Přírodní zahrada" a podporuje také otevírání ukázkových přírodních zahrad pro veřejnost. Významným efektem projektu tak není jen ochrana životního prostředí a zdraví, ale i rozvoj šetrného cestovního ruchu.

Inspirací je úspěšný projekt Natur im Garten, pomocí kterého vláda Dolního Rakouska vytvořila ze svého regionu kraj zahrad - přijíždějí zde ročně tisíce turistů na prohlídky ukázkových přírodních zahrad a i běžní zahrádkáři vědí, že se dá hospodařit bez chemie, ve spolupráci s divokými rostlinami a živočichy. Zkušenosti rakouských kolegů a množství rad najdete na překládaných rakouských stránkách www.prirodnizahrada.eu, kde jsou stále doplňovány texty v češtině. Více informací naleznete na www.veronica.cz.

Přes prázdniny vyrostly nejenom děti

Děti a paní učitelky MŠ

Od letošního školního roku má mateřská škola již tři pracoviště – na ulici Havlíčkova 169 a dvě odloučená pracoviště na Sídlišti 527 a Jízdárenská 699. Máme 7 tříd. Celkem je do mateřské školy ve školním roce 2011/2012 zapsáno 160 dětí. Organizace má 13 pedagogických pracovníků, 2 asistenty pedagoga, 7 správních zaměstnanců a 3 pracovnice školní jídelny.

Během prázdnin byla v budově MŠ Sídliště provedena generální oprava kanalizace, ve třídě Včeliček byla vyměněna podlahová krytina a třída byla vymalována. Modernizací prošla také školní kuchyně.

V měsíci srpnu byla slavnostně otevřena nová budova mateřské školy na ulici Jízdárenská.

Do nového školního roku přeji dětem spoustu spokojených a usměvavých dnů plných zajímavých činností a her, zaměstnancům hodně elánu, trpělivosti a pochopení a také, aby si dokázaly najít úsměv pro děti i pro sebe.

Poděkování

Děkujeme všem, kteří nám pomáhali při opravách, údržbě a modernizaci mateřské školy.

Děkujeme slečně Zoubkové M., panu Vymazalovi, Nováčkovi, Kapounovi, Kozinovi, Pávišovi, Slámovi, Skalníkovi, Šafránkovi, Chudosovcevovi, Balákovi, Mátlovi Liborovi.

Už se těším do školky,
na kluky i na holky.
Klárinka, Lucinka,
Janička a Martinka.
To jsou moje kamarádky
hrajeme si různé hrátky.
Nejraději s kočárky,
někdy také s kašpárky.
Potom přišly maminky,
řekli jsme novinky.
A zítra žádné okolky,
půjdu zase do školky.

STOP

Zpět ve školních lavicích…

Jarmila Motlíčková, ředitelka školy

Po chladném létě jsme ve čtvrtek 1. září zahájili nový školní rok. Pozdravit nás přišli hosté pan starosta Miroslav Rožnovský, pan místostarosta Bohumil Harašta, předsedkyně Komise pro občanské záležitosti paní Jarmila Krausová, předseda školské rady pan Pavel Hodec a rodiče i prarodiče našich žáků.

Během prázdnin byly ve třídách provedeny elektroinstalační práce a instalováno připojení k internetu. Děkujeme OÚ za zprostředkování těchto úprav, které byly nutné pro zajištění modernizace počítačové učebny a možnost instalace počítačů a dataprojektorů do tříd. Naše škola je již půl roku zapojena do projektu EU Peníze do škol. V rámci tohoto projektu investujeme téměř 1 milion Kč do vybavení školy počítači a technikou, do zajištění dalšího vzdělávání pro pedagogické pracovníky, kteří vytvářejí nové výukové materiály. Naším cílem je zkvalitnění vlastní výuky prostřednictvím digitálních technologií, zvýšení motivace žáků a zlepšení jejich studijních výsledků.

V letošním roce otevíráme 9 tříd pro 178 žáků a 2 třídy školní družiny. Do 5. ročníku přišlo 6 nových žáků z Medlova.

Ve všech ročnících budeme vyučovat podle našeho školního vzdělávacího programu Otevřená škola. Od 2. ročníku budou mít žáci 1 hodinu týdně výuku angličtiny. Žáky 5. ročníku čeká nový předmět informatika. Otevřeli jsme ranní družinu.

Pokračujeme v realizaci projektu v rámci OP VK (operační program vzdělávání pro konkurenceschopnost). Projekt Školní poradenství a pedagogicko – psychologické služby bude ukončen 31. 3. 2012. Od září mohou žáci navštěvovat kroužky logopedický a čeština hrou. Tyto kroužky jsou součástí speciálního pedagogického pracoviště. Dva dny v měsíci naši školu navštěvuje speciální pedagožka, která v dopoledních hodinách pracuje s dětmi. Ostatní zájmové kroužky zahájí svoji činnost v říjnu.

Prvňáčky již tradičně přivítal pan starosta obce. Společně s paní J. Krausovou jim předali knížky, které si určitě školáčci brzy sami přečtou.

Třídní učitelkou třídy I.A je Mgr.Eva Baumgartnerová. Do třídy chodí tito žáci: Pavel Bína, Michal Veis, Michal Buršík, Viktor Cikán, Tereza Drábková, Aleš Drajsajtl, Tomáš Karpíšek, Rudolf Kessner, Jiří Kilberger, Karolína Kozlová, Růžena Matějíčková, Martin Mišák, Marek Novák, Petra Ondráčková, Sofie Ondráčková, Zuzana Sadloňová, Denisa Smetanová, Tomáš Vondráček,

Zuzana Weisová, Nikola Tannenbergerová, Vojtěch Studený, Alexandra Szemánová, Nela Šperková, Lukáš Vala.

Třídní učitelkou I. B je Mgr. Monika Betášová. Do třídy chodí tito žáci: Martin Antoš, Marie Bedřichová, Mariana Berousková, Jonáš Březina, Nikola Jankových, Filip Kachyňa, Kryštof Knoflíček, Kateřina Kresáčová, Silvie Kresová, Lucie Kunzová, Adam Lemon, Matěj Matonoha, Milan Miroš, Rudolf Novotný, Erika Pallová, Markéta Medina Revilla, Denisa Siláková, Vlastimír Šorma, Filip Trojan, Petra Veisová, Sabina Vítová, Veronika Vítová.

8. září si žáci 4. a 5. ročníku vyzkoušeli, s jakými problémy se potýkají naši postižení spoluobčané. Tasovské sdružení Slepíši již poněkolikáté uspořádalo pro žáky zážitkový program. Žáci se seznámili s různými druhy postižení, vyzkoušeli si pohyb na vozíku, seznámili se s Brailovým písmem, zkusili si znakovou řeč.

„ …Byl to program, který nám přiblížil život postižených. První část byla pro nás všechny tak trochu šok, jelikož jsme museli se zavázanýma očima dojít do třídy. Naštěstí nám pomáhaly dvě paní, které tento program organizovaly. Po usazení na místa nás rozdělily na dvě skupinky. Část poznávala tvary různých obličejů z hlíny, museli jsme poznat, jaké výrazy tyto hlavy měly. Vypadaly jako opravdové obličeje, takže je těžké uvěřit, že některé z těchto soch dělali i nevidomí. Druhá část dětí poznávala poslepu různé předměty. Dále nám organizátorky pouštěly nahrávky různých zvuků a my museli poznávat, jaké zvuky to jsou. Někteří z nás rozpoznávali i různé vůně. Organizátorky byly překvapené, že jsme poznali všechny výrazy soch a skoro všechny předměty až na jeden…“

Pavel Hodovský, 5.B

„…Další věc byla, že jme se dozvěděli o lidech, kteří nejsou jen hluší, ale přitom jsou i slepí. Organizátorky nám ukázaly, že se s takovými lidmi dá domluvit speciálními dotyky na levou dlaň…“ *Michal Kunz, 5.B*

„…Velké překvapení nastalo, když jedna z organizátorek přivezla invalidní vozík. Pověděla nám, k čem slouží a jak funguje, dokonce jme si mohli vyzkoušet jízdu na tomto vozíku. Určitě to není nic lehkého, ale pro kluky to byla zábava…“ *Tereza Komendová, 5.B*

„… Byly nám předvedeny ukázky znakové řeči, kterou jsme si sami vyzkoušeli. Potom nám nasadili sluchátka a zkoušeli jsme odezírat ze rtů. Na tabuli jsme si ukazovali fotografie postižených lidí a co všechno tito lidé umí. Na závěr jsme si vyzkoušeli praktické činnosti nevidomých lidí. Nezbývá než říct: mají můj obdiv…“

Libuše Janková, 5. A

Věříme, že i další činnosti budou takto zajímavé a přínosné.

Článek z časopisu Vodárenské kapky

První koncesní řízení, ve kterém VAS zvítězila, bylo koncesní řízení dobrovolného svazku Vodovody a kanalizace Židlochovice. Svazek VaK Židlochovicko (dále pouze svazek) založilo v roce 1993 6 obcí. K dnešnímu dni je zde sdruženo 7 obcí, a to obce Židlochovice, Vojkovice, Hrušovany, Žabčice, Přísnotice, Unkovice a Blučina s celkovým počtem téměř 13000 obyvatel. Svazek vlastní 73 km vodovodů a 65 km kanalizací, 1 zdroj vody s 10 vrty, 4 čistírny odpadních vod, 2 čerpací stanice na vodovodech, 22 čerpacích stanic na kanalizacích a 1 vodojem o objemu 1 050 m³. V čele svazku stojí starosta obce Žabčice, pan ***Mgr. Vladimír Šmerda****. A právě jemu jsme položili v rámci našeho nového cyklu rozhovorů s čelními představiteli svazků vodovodů a kanalizací pár otázek. Další podrobnosti o svazku lze dohledat na stránkách www.vakzidlochovicko.cz.*

Vážený pane starosto, jak byste váš svazek zhodnotil, kde jsou jeho výhody a kde naopak nedostatky? Na co byste se chtěl v činnostech svazku zaměřit?

Svazek Vodovody a kanalizace Židlochovicko je svazkem spíše menším. Sdružuje pouze 7 obcí: Židlochovice, Vojkovice, Blučina, Hrušovany u Brna, Unkovice, Přísnotice a Žabčice. Myslím však, že je to spíše výhoda. Zajišťujeme dodávku pitné vody a současně čistíme odpadní vodu pro cca 13 000 obyvatel. V našem svazku se staráme o čtyři čistírny odpadních vod, 73 km vodovodního řadu a 65 km řadu kanalizačního. Máme vodojem se dvěma nezávislými nádržemi, také své vlastní prameniště, které však v příštím roce nahradíme vodou z Vírského oblastního vodovodu. Sedm starostů, kteří jsou delegováni svými zastupitelstvy, je schopno se velmi operativně dohodnout na všech záležitostech svazku. Svazek má tří-členné předsednictvo, které se schází poměrně často, svého tajemníka (který není stálým zaměstnancem) a pracovnici, která zajišťuje běžný chod svazku. Všechny obce sdružené v našem svazku jsou napojeny jak na vodovod, tak také na kanalizaci s čistírnou. Naším úkolem je náš majetek udržovat, opravovat, popřípadě rozšiřovat. Stáří jednotlivých zařízení je různé. V některých obcích byly vodovodní a kanalizační řady vybudovány teprve nedávno, jinde již dosluhují a je třeba provádět rozsáhlé opravy.

Hodnota majetku Svazku (stav k 31. 12. 2010) (v Kč)

Stavby	412 605 182,-
Movité věci	6 897 434,-
Drobný dlouhodobý hmot. majetek	156 345,-
Pozemky	44 824,-
Finanční majetek	5 115 900,-
Hodnota majetku v hospodaření	438 642 000,-

Jaké stavební akce připravujete?

Ve spolupráci s Vírským oblastním vodovodem již realizujeme přivaděč vody z vodojemu Rajhrad do vodojemu Židlochovice. Tato stavba, v celkových nákladech kolem 130 mil Kč, je plně hrazena Vírským oblastním vodovodem. Práce by měly být dokončeny v roce 2012. Tímto přivaděčem nahradíme vlastní zdroj vody a zajistíme našim občanům dostatek kvalitní pitné vody. To se zdá být samozřejmostí, ale vím, že jsou obce, ve kterých je omezena jak výstavba rodinných domů, tak i podnikatelských aktivit, a to právě kvůli nedostatečné kapacitě vodního zdroje.

Dále připravujeme projektovou dokumentaci na rekonstrukci a rozšíření ČOV Žabčice tak, abychom mohli počátkem roku 2012 požádat o dotaci. Vlastní stavbu bychom rádi zahájili v roce 2013. Budeme také dobudovávat kanalizaci v členských obcích, např. v Blučině a ve Vojkovicích.

V roce 2010 byla cena vodného 28,10 Kč a stočného 28,80 bez DPH, což bylo při porovnání s jinými okolními obcemi a jinými vodárenskými společnostmi méně než u nich. Pro další období od roku 2012 jste vyhlásili koncesní řízení na poskytování provozování vodovodů a kanalizací. Jaké máte s koncesním řízením zkušenosti po jeho skončení?

Cena vodného a stočného je stanovena spíše politickým rozhodnutím, než reálnou cenou. Reálná cena vody, která zahrnuje čerpání,

úpravu, dopravu k občanovi, opravu a budování vodovodní sítě, je úplně jiná, mnohem vyšší. Občanům se zdá cena vody kolem 30,- Kč za 1000 l vysoká, ale ze supermarketu se „vláčí" s naprosto stejnou vodou v 1,5 l lahvi za 10,- Kč, což je přibližně 6600,- Kč za 1000 l, tedy asi 220x dražší. Obecně si myslím, že si vody v ČR příliš nevážíme.

Vodu i její čištění dotujeme především z obecních rozpočtů. Nájemné od Vodárenské akciové společnosti nám zdaleka nepokryje veškeré náklady spojené především s rozvojem.

Abychom mohli čerpat dotační prostředky z operačního programu ŽP, museli jsme zahájit proces výběru nového provozovatele. Byli jsme jedni z prvních v ČR, kteří zahájili a také úspěšně dokončili koncesní řízení. Byl to dlouhý a náročný proces, se kterým nám velmi pomohla na základě smlouvy o dílo fa. VRV, jako poradce při organizaci a přípravě koncesního řízení.

Jaká byla úroveň podaných nabídek a jak byste koncesní řízení zhodnotil?

Nabídky jsme obdrželi tři. Je vidět, že Vodárenská akciová společnost tuto oblast nepodcenila. Její zaměstnanci se přípravě koncesní nabídky důkladně věnovali, a přesto, že i pro ně byla tato práce nová, zvládli ji velmi dobře. Úroveň nabídek bych nerad posuzoval, protože jsem se tohoto procesu zúčastnil poprvé a doufám, že také naposledy.

Koncesní řízení není klasické výběrové řízení, na jaké jsme ze svých obcí zvyklí. Jakoukoliv stavbu lze nacenit docela přesně. Provozování vodovodu kanalizací, čistíren, vodojemů, čerpacích stanic, má však tisíce různých neznámých. Proces koncesního řízení, od podepsání smlouvy s fa. VRV do podpisu smlouvy s novým provozovatelem, trval téměř dva roky a jsem rád, že ho máme úspěšně za sebou.

Jaké jsou vaše cíle a přání pro nejbližší dobu i pro horizont dlouhodobější co se vodárenství týká?

Ve vodárenství se v různých funkcích pohybuji již řadu let. Do roku 1989 nebyl v Žabčicích, kde jsem starostou, ani metr vodovodního ani kanalizačního řadu, neměli jsme ani čistírnu odpadních vod. V té době naše obec nebyla členem svazku a všechny tyto stavby realizovala zcela sama. Dnes jsem předsedou Svazku Vodovody a kanalizace Židlochovicko, členem dozorčí rady VAS, jsem také místopředsedou představenstva Vírského oblastního vodovodu a s vodárenstvím také úzce souvisí moje funkce místopředsedy komise životního prostředí Jihomoravského kraje. Ve všech těchto funkcích mám jediný cíl: dodávku kvalitní, cenově dostupné pitné vody občanům a likvidaci odpadních vod tak, aby nebylo znečištěno životní prostředí. Tento cíl se zdá jednoduchý, ale ten, kdo se ve vodárenství pohybuje, ví, kolik je v této jednoduché větě schováno práce.

V obcích vašeho svazku provozujeme a na základě nové smlouvy jako vítěz v koncesním řízení budeme provozovat vodovody a kanalizace. Co do provozních zkušeností a spolupráce tedy nejsme pro sebe neznámými partnery. Jak byste tuto spolupráci zhodnotil?

Dnes to už asi můžu říct, ale jsem rád, že v tomto koncesním řízení uspěla zrovna Vodárenská akciová společnost. Za prvé je náš svazek akcionářem, tedy spolumajitelem společnosti a za druhé je Vodárenská akciová společnost provozovatelem, kterého léta dobře známe. Náš majetek provozuje již od vzniku svazku a privatizace vodárenského majetku, tzn. od roku 1993. Spolupráce je myslím dobrá, i když i ředitel divize Brno–venkov, pan ing. Gloc, dobře ví, že jsme se po celou dobu naší vzájemné spolupráce neprocházeli pouze růžovým sadem. Mnohdy jsme se tvrdě, ale vždy zcela korektně o mnoho věcí přeli, ale cíl jsme měli vždy myslím shodný.

Náš svazek vstoupil do SVKMO teprve nedávno, čímž získal mnohem větší možnost ovlivňovat svého provozovatele. Moje účast v DR Vodárenské akciové společnosti mi také poskytuje možnost mít všechny potřebné informace, a také se aktivně podílet na chodu společnosti. Doufám, že se nám bude společně naše práce dařit.

Čtení pomáhá (pro žáky základních a středních škol)

Jarmila Kresová, knihovnice

- zaregistruj se na: www.ctenipomaha.cz
- vyber si knihu z nabídky
- přečti ji
- odpověz na pár kontrolních otázek

Když odpovíš správně, dostaneš 50 Kč, které můžeš věnovat na charitu – konkrétním lidem, na určité věci: pomůcky pro postižené děti, pro důchodce, elektrický vozík pro Vojtu, výcvik slepeckého psa ....

- Knihy jsou rozděleny do kategorií podle věku čtenářů (1.–5. třída, 6.–9. třída, střední škola).
- V každé kategorii bude k dispozici minimálně 20 knih k přečtení. Cílový stav je minimálně 100 knih v každé kategorii
- V nejmladší a střední kategorii vybrala první knihy veřejnost v anketě O nejlepší knihu pro děti a mládež. Do ankety nominuje knihy odborná porota v čele se Zdeňkem Svěrákem. Pro nejstarší kategorii vybrala knihy odborná porota přímo.

RT Real-Treuhand
Reality & Development
A Company of Raiffeisenlandesbank OÖ

Prodej novostavby RD 4kk
v Rajhradě.
Pozemek od 240 m², UP 144 m²,
terasa 35 m², kryté parkovací stání,
vč. standardů, komínu, připojení na IS.
Perfektní dostupnost do Brna,
nová lokalita, výhoda IDS JMK
i vlakového spojení.
Cena: 3.990.000,– Kč

Pro bližší informace volejte prosím
731 125 525

Upozornění vlastníkům nemovitostí

Obec žádá vlastníky nemovitostí, které přiléhají k veřejným komunikacím, aby zkontrolovali stav stromů a porostů, jejichž větve by mohly přesahovat do chodníků a komunikací, a zajistili včastný prořez v nastávajícím období vegetačního klidu, aby nedošlo k ohrožení chodců a aut na komunikacích.

Z historie předškolních zařízení

V roce 1908 14. října obecní radní v Hrušovanech schvalují stanovy mateřské školy a 5. listopadu byla na náklad obce zřízena školka. Radní schvalují přijímat dobrovolné dary, ale neukládájí žádného školního platu. První tzv. dětská ošetřovna – mateřská škola – byla v obci otevřena 2. prosince 1908 v den jubilea Františka Josefa I. v budově staré školy na ulici Masarykova č. 69. Pěstounkou byla Štěpánka Šmídová ze Židlochovic. Dle neúplného záznamu byla mateřská škola uzavřena v letech 1916, 1923, 1936. V roce 1940 bylo jedno oddělení mateřské školy umístěné v přízemí obecní školy. V roce 1944 bylo vyučování přerušeno a započalo až 4. června 1945 a vyučování v mateřské škole bylo v roce 1949 rozšířeno na dvě oddělení.

Budova staré školy před demolicí v r. 1987
foto: archiv kronikáře

Budova dnešní základní školy v roce 1949

Rada MNV hledala možnost umístění mateřské školy ve vyhovující budově. Proto rozhodla v roce 1952 opravit budovu bývalého hostince č. 109 v ulici J. z Poděbrad. Ta byla slavnostně předána dětem 1. února 1953. Byla zde třída s celodenní péčí a v budově

Budova mateřské školy na ulici Jiřího z Poděbrad

Zahrada mateřské školy, foto MŠ

pokračovaly dokončovací práce. V roce 1960 bylo umožněno rekonstrukcí kuchyně v mateřské škole stravování dětí ze základní školy. V roce 1980 se v mateřské škole prováděla generální oprava. Hodnota díla byla 560 000 Kč, v akci „Z“ bylo odpracováno 693 brigádnických hodin.

Slavnostní otevření mateřské školy 29. září 1974, foto: archiv kronikáře

Místo stodoly vyrostla v r. 1982 nová třída mateřské školy, foto archiv kronikáře

Velký počet neumístěných dětí (31) do mateřské školy byl důvodem rozhodnutí rady MNV adaptovat dům MNV č. 169 v Havlíčkové ulici pro jednu třídu – dětí starších 3 let. Náklad činil 676 994 Kč a bylo odpracováno 2 346 brigádnických hodin v akci „Z“. Na výstavbu přispěly n. p. Svit a n. p. Prefa – oba jmenovaní finančně částkou 150 000 Kč. Slavnostní otevření se uskutečnilo 29. září 1974.

Na základě zvýšeného požadavku umístění dětí v mateřské škole započala v roce 1979 přístavba mateřské školy Havlíčkova 169. Nová třída pro třicet dětí byla slavnostně otevřena 31. srpna 1982. V akci „Z“ zde bylo odpracováno 7 204 brigádnických hodin zdarma, hodnota díla byla 1 260 000 Kč.

Při stavbě podnikových bytů n. p. ZGK n. p. Třebíč-Borovina a n. p. Prefa na Sídlišti se stavěla i mateřská škola pro 60 dětí. Budova mateřské školy byla dokončena v roce 1976.

V roce 2009 započalo zateplení mateřské školy společně se základní školou. Náklady projektu činily 8 513 030Kč. Dotace z OPŽP byla 6 745 077Kč. Obec přispěla částkou 1 018 500Kč.

Stále vzrůstající počet zaměstnaných žen v n. p. Svit byl již v roce 1961 důvodem úvahy MNV vybudovat v obci jesle. K tomuto účelu byla vybrána vila č. 195 MUDr. Hynka Světlíka, který si ji nechal postavit v roce 1906. Po druhé světové válce byla vila jako německý majetek zkonfiskována a dána do užívání MNV. Zřízeno zde bylo zdravotní zařízení a po jeho odstěhování na Loosovu vilu bylo rozhodnuto o přebudování budovy na jesle.

Byly zajištěny finanční prostředky, vypracován investiční plán na rekonstrukci a zařízení jeslí, který vypracoval ing. Blahoslav Weis (bývalý předseda MNV v r. 1960). V dubnu 1965 započal OSP v Židlochovicích se stavebními pracemi. Kolaudace byla provedena 29. června 1966. Slavnostní otevření jeslí se uskutečnilo 27. srpna 1966. Kapacita jeslí byla 30 dětí. Stavba stála 177 087 Kč. N. p. Svit na stavbu přispěl částkou 100 000 Kč.

Jesle při posledních úpravách

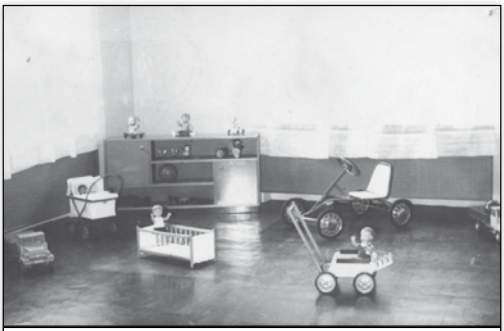

Herna pro děti , foto: archiv kronikáře

V roce 1974 byla dokončena přístavba jeslí v akci „Z“. Náklad na stavbu 498 000 Kč. Do jeslí bylo tak možné umístit až 55 dětí. Slavnostní otevření se uskutečnilo 9. května 1975.

Po ukončení provozu jeslí v roce 1990 byla do části jeslí přemístěna na dva roky logopedická třída mateřské školy.

V dnešní době stála obec opět před problémem nedostatku míst v mateřské škole. V roce 2010 byla započata rekonstrukce (zateplení) sportovního areálu a v jedné jeho části byly vybudovány dvě třídy mateřské školy. Náklady projektu činily 12 781 396 Kč. Přímá investiční podpora EIB byla 21 784 EUR.

Úpravy budoucí školky

Slavnostní otevření mateřské školy

Toulky obcemi našeho regionu

Blučina

Obec leží 15 km jižně od Brna u dálnice D2 Brno – Bratislava 4 km severovýchodně od Židlochovic.

První písemná zmínka o obci je z r. 1240. V druhé pol. 15. století bylo povýšeno na městečko. V lokalitě Výhon se nachází chráněné území – přírodní památka Nové hory, kde četné archeologické nálezy dokazují hojné osídlení již v pravěku a době bronzové. Nálezy jsou důležité pro poznání historického osídlení nejen obce, ale i celé Moravy.

Nemovité kulturní památky:

Farní kostel P. Marie ze století 13. (čís. památky 0654), radnice s přístavkem (čís. pam. 0655), morový sloup (čís. pam. 0656), náhrobek Marie Nebowitzké na hřbitově (čís. pam. 0657), boží muka u silnice do Moutnic (čís. pam. 0658).

Osobnosti:

Václav Pešina, rytíř z Čechorodu, národní buditel, kanovník a český kazatel u sv.Víta v Praze.

Současnost:

V roce 2005 byla dokončena výstavba rybníka. Plocha rybníka je 3,60 ha, hloubka vody 0,2-2,5 m, v okolí bylo vysázeno 600 stromů
Katastrální výměra: 1668 ha
Počet obyvatel: 2025 průměrný věk: 37 let
V obci je pošta, škola, zdravotnické zařízení, kanalizace (ČOV), vodovod, plynofikace, krytý bazén se saunou.

Firmy v obci:

Cézava, a. s. – zemědělský podnik. Purus distribuce léčiv. Svoboda – výroba knedlíků. Biosta – krmné směsy. Kamena – stavební materiál. Nerez – výrobky pro potravinářský průmysl a další podnikatelé.

Znaky obcí:

Městské znaky se vyvinuly z pečetí. Města užívala pečetě mnohem dříve nežli znaků, proto je mnohý městský znak převzat z obrazu na pečeti. Každá obecní rada se snažila pečetí vyjádřit svoji samostatnost a odlišit se od pečetního obrazu jiného města nebo vesnice. Většina obcí našeho regionu má ve znaku vinnou révu. Obyvatelé tuto plodinu. zde v minulosti hojně pěstovali.

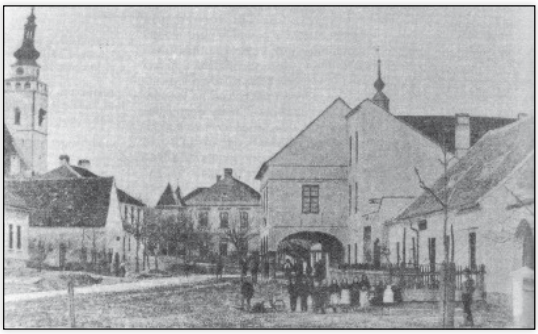

Znak obce:

V modro-zeleně sníženě děleném štítě dva vinaři nesou na tyči hrozen s listem, vše zlaté.
Znak byl obci udělen 25.2. 2002.

Bratčice

Kostel Nejsvětější Trojice

Obec leží v rovině na soutoku potoku Šatavy a Lejtny, 8 km severozápadně od Židlochovic.

První písemný doklad je z roku 1537, kdy po zániku kláštera v Dolních Kounicích prodal král Ferdinand I. obec Bratčice Jiřímu Žabkovi z Limberka.
Z období třetihor, kdy sem zasahovalo moře, jsou na jih od obce naleziště písku, které se dosud těží. Z této doby pochází i naleziště slínu a jílu, které bylo v minulosti využíváno čtyřmi cihelnami.

Nemovité kulturní památky:

Nejstarší kulturní památkou je Farní kostel Nejsvětější Trojice (čís. pam. 066), nejstarší část pochází z roku 1779.
Socha sv. Floriána (čís. pam. 10497/7-8419) postavená v roce 1786.

Osobnosti:

K významným rodákům patří Štěpán Králík a Josef Jakš, kteří byli popraveni za 2. sv. války fašisty. Vilém Jakš byl před válkou světoznámým boxerem, za 2. sv. války odešel do Anglie, kde byl při letecké bitvě nad mořem sestřelen.

Současnost:

Zajímavostí v obci je rozhledna na vodojemu, postavená na návrší v roce 2003. Je zpřístupněna jako vyhlídková věž pro turisty, i když není vysoká.
Katastrální výměra: 616 ha
Počet obyvatel: 710 průměrný věk: 39 let
V obci je škola, zdravotnické zařízení, vodovod, , kanalizace a plynofikace, není pošta.

Firmy v obci:

AgroKrůt, s.r.o. – rostlinná výroba a chov br. krůt.
Ing. Zelenka – chov krůt. BYMA , s. r. o. – výr. vymývané betonové dlažby. HUKR EKO, s. r. o. – skládka v Bratčicích. Gen-Agro a. s. – velkosklad mléčných výrobků a další podnikatelé.

Bratčický vodojem

Znak obce:

Stříbro modře kosmo dělený štít, nahoře ve stříbrném poli modrý vinný hrozen se dvěma zelenými listy. Dole v modrém poli doleva obrácený zlatý vinařský nůž (kosíř).

Události známé, neznámé…

Výstavy

Při pohledu na obrázek s obrovskými dýněmi si vzpomenu na výstavy, které pořádali v sedmdesátých letech minulého století členové Svazu zahrádkářů a ovocnářů v místnosti školní jídelny. Pěstitelé tu vystavovali zvláště vyvedené výpěstky ovoce, zeleniny a květin. Výstavy budily vždy zájem návštěvníků. Také chovatelé na podzim předváděli výsledky své chovatelské práce. Ještě mnozí z nás dříve narozených si pamatují na mnohá vystavovaná zvířátka. Bohužel, tato tradice, ke škodě nás všech, již dávno zkončila.

Kdo byl kdo v Hrušovanech u Brna.

Na stánkách AZ bych ráda vzpomněla na mnohé naše občany, kteří se významně zapsali do společenského života v obci.

Jaroslav Dania
(1902 - 1968)

Tajemník, knihovník obecního úřadu. Na každý dotaz znal odpověď. V období II. sv. války byl ve spojení s Obranou národa.

Leopold Veselý
(18. 10. 1898)

Holič, v TJ Sokol jednatelem, archivářem, ved. loutkového odboru, neúnavný organizátor kulturního dění v obci.

Jan Pokorný
(13. 10. 1889 - 12. 3.1 969)

Pracovník Raifeisenky, člen výboru TJ Orel a známý režisér ochotnického souboru TJ Orla. Zapálený organizátor různých kulturních akcí v obci.

Hrušovanský historický kalendář 2011

1911

- **„Vodárna“ 1911 (100 let)**
  Před sto lety, v roce 1911-12, postavila cukerní rafinerie pro své zaměstnance v blízkosti budovy cukrovaru tři dvojposchoďové domy. Stavitelem komplexu budov byl Karel Jirusch ze Židlochovic.
- Po ukončení výroby v cukrovaru zde bydleli jejich zaměstnanci.
- V roce 1938 byl zde ubytován 11. hraničářský prapor, přeložený z Parkánu (dnes Štůrovo) na Slovensku. Po odchodu vojáků tu byly v roce 1939 ubytovány rodiny, které musely opustit své domovy na Slovensku.

1916

- **Cukrovar 1916 (95 let)**
  Původní stavba cukrovaru z roku 1882 vyhořela v roce 1915. A bylo jen otázkou času, kdy bude postavena budova nová. Přítel rodiny Bauerů – architekt Adolf Loos – vypracoval plán stavby nové budovy cukrovaru.
  Na stavbě pracovalo 600 srbských a ruských válečných zajatců. Budova byla postavena ze železobetonu a cukrovar patřil ve své době mezi nejmodernější cukrovary v zemi.

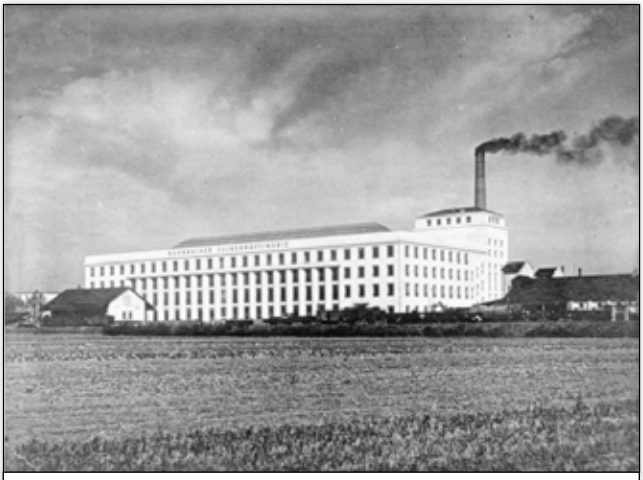

Budova cukrovaru ve své původní kráse, těsně po dostavění

Vnitřek budovy

1921

- Po žních bylo velké sucho. Byla neúroda brambor, kukuřice a řepy.
- Správou školy byl pověřen učitel Čeněk Krejčí. Místní školu navštěvovalo ve školním roce 1921/22 212 dětí.

- Hrušovany měly v tomto roce 1650 obyvatel (z toho 124 německé národnosti), kteří bydleli ve 220 domech a 402 bytech.
- Starostou obce byl František Hulata.
- **Nová výstavba Hrušovan – Niva 1921 (90 let)**
  Hrušovany se rozrůstaly a nebylo kde stavět. V roce 1920 bylo založeno stavební družstvo pro stavbu rodinných domků a v roce 1921 byla zahájena výstavba domků za železniční tratí, zvané Niva. Bylo postaveno 22 domků a ulice dostala jméno po Miroslavu Tyršovi.

1931

- V místní škole bylo 25. listopadu založeno „Rodičovské sdružení". Prvním předsedou byl zvolen Jan Kališ. Ve školním roce 1931/32 navštěvovalo školu 197 žáků. Řídícím učitelem byl Vratislav Dvořák.
- Starostou obce byl František Hodovský.
- **Zvukové kino Hvězda 1931 (80 let)**
  V roce 1931 zakoupila jednota Sokol pro kino „Hvězda"zvukové zařízení v hodnotě 46 000 korun. Bylo to první zvukové kino v tehdejším okrese Hustopeče. Prvním představením zvukového filmu bylo promítání 22. března 1931 filmu „Přehlídka lásky". Hrušovanské kino bylo hojně navštěvováno jak místními, tak přespolními návštěvníky.
- V tomto roce se začaly na zahradě sokolovny promítat filmy. Hrušovany se tak staly průkopníky promítání filmů v přírodě (letní kino) v blízkém okolí.

1941

- Leopold Lang byl zatčen 1. 5. 1941 za ilegální činnost v KSČ a 9. 12. 1941 popraven v Osvětimi. V tomto roce byl zatčen 16. 5. 1941 Miroslav Ondráček pro svoji zpravodajskou činnost pro SSSR.
- Hladina potoka Šatava se 2. dubna a 8. června po deštích dramaticky zvedla až na 385 cm.
- Při hloubení základu nového domku č. 54 dělníci narazili 16. června 1941 v hloubce 3 metrů na chodbu. Ta asi sloužila v 16. století jako úkryt novokřtěncům.
- Ve školním roce 1941/1942 navštěvovalo místní školu 180 dětí. Řídícím učitelem byl Čeněk Krejčí.
- Starostou obce byl František Hodovský.

1951

- V tomto roce byl rozpuštěn „Spolek pro udržování lidového domu – Orlovny". Budova Lidového domu byla přidělena Místnímu národnímu výboru.
- Byly zrušeny lístky na chléb a mouku.
- Ve školním roce 1951/1952 navštěvovalo místní školu 153 dětí. Ředitelem školy byl Martin Zoubek.
- Předsedou MNV byl Eduard Pospíšil.

Použitá literatura: J. Louda – Znaky Československých měst, Praha 1975
Kronika mateřské školy
Internetové stránky jednotlivých obcí

Připravila kronikářka obce Vlastimila Adamová

Moravianet

PEVNÉ PŘIPOJENÍ K INTERNETU NEZÁVISLÉ NA POČASÍ

NOVÝ ZÁKAZNÍK

ZÍSKÁ SLEVU 50% NA 1 ROK U VYBRANÉHO TARIFU
+ BEZDRÁTOVÝ TELEFON DECT VČETNĚ INSTALACE ZDARMA !

Tarif HOME 8/0,5 Mbps ~~444 Kč~~ → jen 222 Kč
Tarif BASIC 20/1 Mbps ~~594 Kč~~ → jen 297 Kč
Tarif LITE* 50/2 Mbps ~~990 Kč~~ → jen 495 Kč
Tarif OFFICE* 100/4 Mbps ~~1390 Kč~~ → jen 695 Kč

PŘEŘAĎTE SVŮJ INTERNET NA VYŠŠÍ RYCHLOST

STÁVAJÍCÍ ZÁKAZNÍK

ZÍSKÁ O STUPEŇ RYCHLEJŠÍ PŘIPOJENÍ NA 1 ROK ZA STEJNOU CENU
NEBO BEZDRÁTOVÝ TELEFON DECT VČETNĚ INSTALACE ZDARMA !

Tarif HOME 444 Kč ~~8/0,5 Mbps~~ → 20/1 Mbps
Tarif BASIC 594 Kč ~~20/1 Mbps~~ → 50/2 Mbps
Tarif LITE* 990 Kč ~~50/2 Mbps~~ → 100/4 Mbps

*** V závislosti na parametrech sítě !**

Akce platí do 31.10.2011 !

Objednávky a dotazy: Zákaznické centrum, tel.: 533 383 335, nebo
email: zakaznicke.centrum@moravianet.cz

www.moravianet.cz

Poskytovatelem služeb v síti Moravianet je S E L F servis, spol. s r.o., Pálavské nám. 11, Brno, 628 00

FK 1932 v letní období

Jaromír Kudělka, člen výboru FK 1932

Co nového se dělo v hrušovanském fotbale přes léto? Na tuto otázku jsem se ptal sám sebe a zde je odpověď pro všechny hrušovanské spoluobčany a fanoušky.

Po skončení mistrovských soutěží na konci června ještě naše mládežnická družstva odehrála několik turnajů a přátelských utkání, muži s dorostenci měli závěrečné rozloučení spojené se společným miniturnájkem. Stejně tak jako v loňském roce jsme na našem stadionu hostili velký turnaj mladších žáků ročníku 2000 *O pohár starosty města Modřic*. V základní skupině jsme přivítali Zbrojovku Brno, Viktorii Plzeň, MŠK Žilinu, FK Teplice a Výběr Brna-města. Ve skupině o umístění následně Sigmu Olomouc, Tescomu Zlín, opět Teplice a výběr Brna-venkova pod hlavičkou Modřic. Celkovými vítězi turnaje se stali hráči z Hradce Králové, před chorvatským NK Zadar a Příbramí.

Dále byla započata příprava jednotlivých družstev na nový soutěžní ročník, kde jsme do soutěží přihlásili pro letošek o jedno družstvo více, máme jich tedy celkem 5 v mistrovských soutěžích a družstvo staré gardy.

Mladší přípravka se ještě na konci června zúčastnila turnaje v Ořechově, kde obsadila pěkné 4. místo ze sedmi účastníků, díky výhrám nad Měnínem 7:0, Ořechovem 4:1 a Želešicemi 5:0. Vítězem se stali hráči z Rajhradu před Tuřany a Zastávkou. Nejlepším střelcem družstva na turnaji byl Lukáš Zemánek.

SESTAVA: Kilberger J., Killberger O., Slouka L., Kocman J., Zemánek L., Vaszily V., Cyhan L., Šperka A., Studený V., Vaszily F. (2008), trenéři Hýsek J., Kilberger M.

V novém ročníku 2011/12 je družstvo již přihlášeno do mistrovských soutěží.

Mladší přípravka v Ořechově

Starší přípravka po skončení soutěže odehrála turnaj v Těšanech, kde získala krásné 2. místo za vítězi ze Svratky Brno, cestou za druhým místem porazili Moutnice 6:1, Hustopeče 5:2, Těšany 2:0 a Bošovice 3:2. Turnaj odehráli v sestavě: Hýsek Dan., Kárník, Sklenář, Koukal, Řehola, Kunz, Hádlík, Pokorný, Kilberger O., Kresač, Zemánek, Killberger J. Nejlepším střelcem družstva na turnaji byl Martin Řehola.

V novém ročníku družstvo opět hraje mistrovská utkání ve skupině B okresního přeboru.

Foto mladších žáků z turnaje v Pršticích.

Mladší žáci byli v poslední červnový víkend pozváni na turnaj do Prštic, který se jim podařilo vyhrát, když v semifinále porazili domácí hráče 3:1 a ve finále Troubsko 2:0.
Turnaje se zúčastnili tito hráči:
Hýsek David, Blaha Šimon, Musil Jan, Řehola Martin, Pospíšil Pavel, Hýsek Martin, Zachař Marek, Hádlík Robin, Bartl David, Kárník Martin, Hýsek Daniel.

Po letní přestávce již mladší žáky v soutěži nemáme a obnovili jsme činnost družstva **starších žáků**, které hraje ve skupině A okresního přeboru. Z nich několik hráčů si chodí pravidelně zahrát na střídavý start do Vojkovic a jeden do Kohoutovic do krajské soutěže ve starších i mladších žácích.

Dorostenci završili své jarní boje posledním domácím utkáním s Kupařovicemi, které dotáhli do vítězného konce v nečekaném poměru 4:0. V tomto družstvu po skončení soutěže věkově skončilo pět hráčů a o přechod do dospělé kategorie projevili zájem hráči dva.

Družstvo od září pokračuje v soutěžích v okresním přeboru skupiny B.

Muži po skončení obnovené premiérové účasti ve 3. třídě na 11. místě a po závěrečném loučení zahájili přípravu na novou soutěž pod staronovým trenérem v polovině měsíce července. Herními prověrkami jim byly dva turnaje na začátku srpna, když první se konal na našem stadionu a druhý v Přísnoticích, oba

bohužel nedopadly nejlépe a skončili jsme vždy poslední, i když v Přísnoticích jsme sahali po účasti ve finále a dobře rozehrané utkání nedotáhli do vítězného konce. Vítězi byli v prvním případě Prštice a ve druhém Nosislav. Ale ještě než jsme stihli odehrát první mistrovské utkání, museli jsme se vyrovnat s odchody některých hráčů na hostování do okolních obcí a po hodovém víkendu s dalšími třemi, což se neblaze projevuje jak na výsledcích, tak předváděné hře, když musejí vypomáhat dorostenci a někteří hráči ze starých pánů, kteří projevili zájem v nelehké situaci klubu a hrušovanskému fotbalu pomoci. Doufejme, že se vše časem zlepší a dostaví se brzké době první důležité bodové zisky.

Stará garda si v letním období zahrála utkání v Nosislavi, zúčastnila se opět turnaje ve Strachotíně, kde obhájila loňské 2. místo po zápasech s Popicemi a Pouzdřany a odehrála hodový zápas se Strachotínem. V plánu mají ještě dvě nebo tři utkání v měsíci září a říjnu.

Hodový zápas se Strachotínem 20. 8. 2011

Závěrem mi dovolte, abych poděkoval všem příchozím fanouškům za jejich podporu v minulém ročníku a do té nové, aby v podpoře vytrvali, i když se někdy zrovna výsledkově nedaří našim družstvům a pevně věřili, že přijdou i lepší výsledky v brzké době. Dále chci také poděkovat rodičům mladších hráčů za jejich podporu, při jejich utkání, nejen na domácím hřišti.

Vše o fotbalovém dění v hrušovanském FK 1932, se můžete blíže dočíst na webu fk1932.vysledky.com, kde jsou podrobnější informace.

Rozpisy soutěží

podzim 2011

III. třída, skupina A – muži FK 1932						
2	ne	14.8	16:30	Rajhrad B	-	Hrušovany
3	so	20.8	16:30	Hrušovany	-	Tvarožná
4	ne	28.8	16:30	Kobylnice	-	Hrušovany
5	so	3.9	16:30	Hrušovany	-	Pozořice
6	so	10.9	16:00	Blučina	-	Hrušovany
7	so	17.9	16:00	Hrušovany	-	Mělčany
8	ne	25.9	10:00	Moutnice B	-	Hrušovany
9	so	1.10	15:30	Hrušovany	-	Vin. Šumice
10	ne	9.10	10:30	Opatovice	-	Hrušovany
11	so	15.10	15:00	Hrušovany	-	Blažovice
12	ne	23.10	14:30	Žabčice	-	Hrušovany
13	so	29.10	14:00	Hrušovany	-	Kupařovice
1	ne	6.11	14:00	Těšany	-	Hrušovany
15	so	12.11	13:30	Hrušovany	-	Rajhrad B

OP, skupina B – dorost FK 1932						
1	so	3.9	14:15	Rajhrad	-	Hrušovany
2	ne	11.9	13:45	Domašov	-	Hrušovany
3	so	17.9	13:45	Hrušovany	-	Modřice
4	so	24.9	13:45	D. Kounice	-	Hrušovany
5	so	1.10	13:15	Hrušovany	-	Dolní Loučky
6	ne	9.10	12:45	Střelice	-	Hrušovany
7	so	15.10	12:45	Hrušovany	-	Želešice
8	ne	23.10	11:15	Rosice	-	Hrušovany
9	so	29.10	11:45	Hrušovany	-	Kupařovice

OP, skupina A – starší žáci FK 1932						
2	so	27.8	14:15	Pozořice	-	Hrušovany
3	ne	4.9	10:30	Hrušovany	-	Měnín
5	ne	18.9	10:30	Hrušovany	-	Viničné Šimice
6	ne	25.9	13:00	Újezd	-	Hrušovany
7	ne	2.10	10:30	Hrušovany	-	Želešice
8	so	8.10	13:00	Blažovice	-	Hrušovany
9	so	15.10	10:30	Hrušovany	-	Rajhrad
10	ne	23.10	10:30	Hrušovany	-	Ochoz
11	so	29.10	12:00	Mokrá	-	Hrušovany

OP, skupina B – přípravka st. FK 1932						
2	pá	26.8	17:30	Ivančice	-	Hrušovany
3	so	3.9	10:00	Hrušovany	-	Troubsko
4	ne	11.9	9:00	Střelice	-	Hrušovany
5	so	17.9	10:00	Hrušovany	-	Vojkovice
6	ne	25.9	14:00	Kupařovice	-	Hrušovany
1	st	28.9	9:00	Rajhrad	-	Hrušovany
7	so	1.10	10:00	Hrušovany	-	Zbýšov
8	so	8.10	9:00	Želešice	-	Hrušovany
9	so	15.10	9:00	Hrušovany	-	Rosice
10	so	22.10	10:30	Ořechov	-	Hrušovany

OP, skupina A – přípravka ml. FK 1932						
1	ne	4.9	9:30	Hrušovany	-	Šlapanice B
2	so	10.9	15:00	Blučina	-	Hrušovany
3	ne	18.9	9:30	Hrušovany	-	Vojkovice
4	so	24.9	10:15	Modřice	-	Hrušovany
5	ne	2.10	9:30	Hrušovany	-	Šlapanice
6	so	8.10	9:30	Židlochovice	-	Hrušovany
8	so	22.10	10:45	Rajhrad	-	Hrušovany
9	ne	30.10	9:30	Hrušovany	-	Modřice B

Závěrečná s minifotbálkem 25. 6. 2011

Hrušovanské okruhy podeváté…

Josef Valoušek

Skoro se tomu nechce věřit, ale letos už jsme pořádali cyklistické kritérium „Hrušovanské okruhy“ podeváté. Poprvé to bylo 14. září v roce 2003 s podtitulem "Velká cena Ytong", závodu se tehdy zúčastnilo 105 cyklistů, jako host přišel slavný československý reprezentant Michal Klasa. Zprávu o tomto přinesl Hrušovanský zpravodaj v zářijovém a prosincovém čísle roku 2003, včetně přehledu vítězů.

Tehdejší žákyně už hlásí své děti do nejmladších kategorií, naopak někteří vrcholoví závodníci se stále drží své kategorie, jsou zde rodiny, které mají želízka ve třech kategoriích, maminka na třetím místě v dospělých trumfnutá dcerou na místě druhém v kategorii nejmenších dětí, dvojčata se potkávají na stupních vítězů. Vidíme slavné závodníky, které známe z olympiády, Závodu míru, několikanásobné vítěze Českého poháru, kteří se jednak účastní hlavních soutěží, jednak přivádějí své potomky do dětských kategorií.

Zkrátka tento závod se stal součástí historie obce posledních let, nepřehlédnutelnou a významnou. Sláva všem obětavým organizátorům :)

Galerie vítězů

IX. ročníku Hrušovanských okruhů

Kategorie	Závodník(-ice)	
trať 50 m nejmladší ročník 2009 a mladší	1.	Jana Škardová
		Aleš Viktorín
	2.	Barbora Lazarová
		Max Barát
	3.	Kateřina Richtárová
		Tomáš Viktorín
trať 100 m dívky ročník 2007 - 2008	1.	Elen Lazarová
	2.	Beáta Hermanová
	3.	Natálie Němcová
trať 100 m kluci ročník 2007 - 2008	1.	Patrik Juřena
	2.	Šimon Vrba
	3.	Matěj Hrazdíra
trať 150 m dívky ročník 2005 - 2006	1.	Adéla Hermanová
	2.	Veronika Ondráčková
	3.	Milena Hodovská
trať 150 m kluci ročník 2005 - 2006	1.	Michal Bursík
	2.	Ondřej Rubáš
	3.	Viktor Cikán
1 okruh (800 m) dívky ročník 2003 - 2004	1.	Anna Jaborníková
	2.	Lucie Vintrlíková
	3.	Soňa Chudosovcevová
1 okruh (800 m) kluci ročník 2003 - 2004	1.	Miroslav Sopoušek
	2.	Štěpán Telecký
	3.	Jakub Vajbar
2 okruhy (2x800 m) dívky ročník 2001 - 2002	1.	Veronika Jaborníková
	2.	Magdalena Hodovská
	3.	Anna Kolegarová

Kategorie	Závodník(-ice)	
2 okruhy (2x800 m) kluci ročník 2001 - 2002	1.	Richard Stloukal
	2.	Šimon Odehnal
	3.	Martin Kovál
3 okruhy (3x800 m) dívky ročník 1999 - 2000	1.	Gabriela Kolegarová
	2.	Tereza Bečvová
	3.	Tereza Bradáčová
3 okruhy (3x800 m) kluci ročník 1999 - 2000	1.	Štěpán Stloukal
	2.	Michal Ivičič
	3.	Martin Kárník
4 okruhy (4x800 m) kluci ročník 1996 - 1998	1.	Tomáš Ivičič
	2.	Filip Houser
	3.	
20 okruhů (16 km) HL. ZÁVOD ŽENY	1.	Lucie Horná
	2.	Nikola Fikrová
	3.	Hana Lazarová
20 okruhů (16 km) HL. ZÁVOD MUŽI	1.	Michal Kalenda
	2.	Radim Nakládal
	3.	Pavel Novotný
20 okruhů (16 km) VETERÁNI	1.	Pavel Novotný
	2.	Jiří Slouka
	3.	Karel Škarda

START

Rytíři Templu

Újezd 2011

Ještě nezačal ani první prázdninový den a my už odjíždíme na tábor. To, co se proslýchalo o nočním odjezdu, se stává skutečností.

Scházíme se 1. července před druhou hodinou v noci a odjíždíme směr Újezd, letní tábor Táborníci Hrušovany u Brna. Cesta autobusem ale brzy končí za Jamolicemi a my jdeme do temných lesů, ze kterých se nám po chvíli vynoří tajemná zřícenina Templštejn obývaná rytíři. Jak naznačuje úvodní sněm, jehož jsme svědky, byl právě založen Řád templářských rytířů a poté, co absolvujeme středověký přijímací rituál se stáváme jeho členy. Náš úkol je jasný – chránit bezbranné poutníky cestující do Svaté země. K tomuto účelu nám bude sloužit tábořiště u Újezdu, do kterého se po úsvitu vydáváme na našich kolech.

Po načerpání sil se již můžeme plně věnovat našemu cíli, a to společně se svou komendou, která sdružuje řemeslníky. Někteří z nás jsou zbrojíři, jiní řezbáři, košíkáři, hrnčíři či šperkaři. Oblečeni do bílých hábitů s kříži, obtěžkáni prvotřídní zbrojí se vydáváme proti nepříteli.

Náš život ale není pouhý boj proti zákeřným beduínům, díky skvělému počasí můžeme navštěvovat koupaliště, hrát sportovní turnaje, bavit se při večerech v tee-pee, společně trávit slavnostní táborové ohně doprovázené scénkami a zpíváním a věnovat se řemeslům výrobou mečů, dřevěných příborů, košíků, keramiky či šperků.

Bohužel naše templářské úspěchy a hlavně templářské bohatství se brzy zneliíbí králi, který přikáže všechny zatknout a řád rozpustí. V osudný den pátek 13. se nám s trochou štěstí podařilo krále přelstít, a tak jsme následující den sobotu, mohli pokojně odvézt svoje poklady a rozprchnout se do svých domovů a vyprávět svým nejbližším všechny zážitky prožité v krásném údolí řeky Rokytné.

Šnajnarová Katka

Jednodenní vodácký výlet „pouštění Jihlavy“

Krásné a pro mnohé malé plavčíky i dobrodružné zakončení a rozloučení se s létem proběhlo v neděli 18. září. Na pěti raftech a za zvýšené hladiny řeky Jihlavy jsme propluli od mostu u Mohelna až do Ivančic krásným údolím této řeky. A hlavně za krásného slunečného počasí!!

Ahóój na další vodácké akci.

1. příměstský tábor Hrušovany

V týdnu od. 8. do 12. srpna náš oddíl zorganizoval pro 14 chlapců a dívek týdenní „příměstský“ tábor. Základnou byla klubovna Táborníků. Během týdne si děti vyzkoušely své dovednosti, zručnost a šikovnost. Také poznaly na výpravách blízké okolí naší obce a podnikly 1- denní výlet na hrad Veveří. Nechybělo ani přespání pod „šírákem“ s opékáním špekáčků.
Zkrátka – žádná nuda.

Letní pobyt Mišlenka 16. 7. - 23. 7.

TJ SOKOL Hrušovany u Brna pořádal v druhé polovině srpna stanový tábor pro děti Mišlenka na léty prověřené táborové základně u obce Přešovice (okr. Znojmo).

KORUNA FS
FINANČNÍ SLUŽBY

Komplexní nabídka produktů renomovaných partnerů:

- pojištění vozidel, majetku, odpovědnosti za škodu
- cestovní pojištění
- životní a úrazové pojištění
- penzijní připojištění
- stavební spoření

VŠE NA JEDNOM MÍSTĚ A NEZÁVISLE

Zpracujeme Vám ZDARMA nabídku a pomůžeme s výběrem produktů na základě Vašich potřeb.

Pobočka: KORUNA FS, s.r.o., Spálená 3, 602 00 Brno
Kontakt: Ing. Alena Mertová, Vodní 690, Hrušovany u Brna
Tel.: 731 183 491, e-mail: amertova@korunafs.cz; www.korunafs.cz

---

TOYS4YOU

www.toys4you.cz Internetové hračkářství a kamenná prodejna. Jako jedni z mála dodržujeme stejné ceny na internetu i v prodejně. Nabízíme široký sortiment hraček a školních potřeb. V nabídce je zboží od významných českých i zahraničních výrobců. Prohlédněte si zboží na internetu z domova. Nabízené zboží je skladem. Objednat po internetu a osobní odběr je možný.

Najdete nás na adrese:

SUPCO s.r.o. Brněnská 128, 69123 Pohořelice. Tel: +420 519323939

Otvírací doba: Po – Pá 8,30 - 17,00 hod.
Sobota 8,30 - 12,30 hod